



## ПОСТАНОВЛЕНИЕ

### ПРАВИТЕЛЬСТВА КАМЧАТСКОГО КРАЯ

05.06.2023 № 314-П

г. Петропавловск-Камчатский

#### О памятнике природы регионального значения «Андреановские водопады»

В соответствии со статьей 17 Федерального конституционного закона от 12.07.2006 № 2-ФКЗ «Об образовании в составе Российской Федерации нового субъекта Российской Федерации в результате объединения Камчатской области и Корякского автономного округа», статьями 2, 26 и 27 Федерального закона от 14.03.1995 № 33-ФЗ «Об особо охраняемых природных территориях», статьями 6–8 Закона Камчатского края от 29.12.2014 № 564 «Об особо охраняемых природных территориях в Камчатском крае», учитывая решение Исполнительного комитета Камчатского областного Совета народных депутатов от 28.12.1983 № 562 «О мерах по усилению охраны природы в районах интенсивного нереста лососевых рыб и местах расположения ценных природных комплексов на территории Камчатской области»,

#### ПРАВИТЕЛЬСТВО ПОСТАНОВЛЯЕТ:

1. Утвердить:

1) Положение о памятнике природы регионального значения «Андреановские водопады» согласно приложению 1 к настоящему постановлению;

2) графическое описание местоположения границ памятника природы регионального значения «Андреановские водопады» согласно приложению 2 к настоящему постановлению.

2. Настоящее постановление вступает в силу после дня его официального опубликования.

Председатель Правительства  
Камчатского края

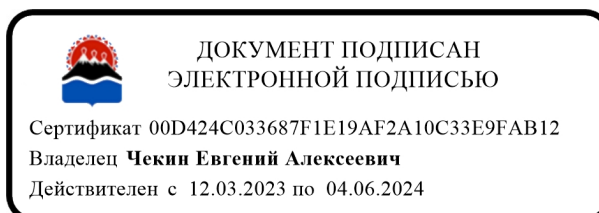

Е.А. Чекин

Положение  
о памятнике природы регионального значения  
«Андреановские водопады»

1. Общие положения

1. Настоящее Положение регулирует вопросы охраны и функционирования памятника природы регионального значения «Андреановские водопады» (далее – Памятник природы).

2. Памятник природы является особо охраняемой природной территорией регионального значения в Камчатском крае и относится к объектам общенационального достояния.

3. Целями создания Памятника природы являются:

1) сохранение в естественном состоянии ценного в экологическом, научном, рекреационном и эстетическом отношении природного комплекса, представленного серией из пяти крупных и многочисленных мелких водопадов с общим падением до 100–125 м, расположенных в узком горном ущелье, в истоке реки Средняя Андреановка, в 3 км к югу от перевала Золотой (отметка 1483,0 м), на восточном склоне Срединного хребта на высоте 1200,0 м над уровнем моря;

2) охрана редких видов животных, растений и грибов, занесенных в Красную книгу Российской Федерации и Красную книгу Камчатского края, сохранение среды их обитания;

3) проведение научных исследований;

4) государственный экологический мониторинг (государственный мониторинг окружающей среды);

5) экологическое просвещение населения.

4. Памятник природы создан решением Исполнительного комитета Камчатского областного Совета народных депутатов от 28.12.1983 № 562 «О мерах по усилению охраны природы в районах интенсивного нереста лососевых рыб и местах расположения ценных природных комплексов на территории Камчатской области» без ограничения срока его функционирования.

5. Памятник природы создан на землях лесного фонда без изъятия земельных участков для государственных нужд, а также у собственников, землепользователей, землевладельцев.

6. Общая площадь Памятника природы составляет 7,79 га.

7. Природные ресурсы, расположенные в границах Памятника природы, ограничиваются в гражданском обороте в соответствии с требованиями действующего законодательства и настоящего Положения.

8. Запрещается изменение целевого назначения земельных участков, находящихся в границах Памятника природы, за исключением случаев, предусмотренных федеральными законами.

9. Леса, расположенные на территории Памятника природы, относятся к защитным лесам и используются в соответствии с режимом особой охраны Памятника природы и целевым назначением земель, определяемым лесным законодательством Российской Федерации, законодательством Российской Федерации об особо охраняемых природных территориях, настоящим Положением при условии, если это использование совместимо с целевым назначением защитных лесов и выполняемыми ими полезными функциями.

10. Виды разрешенного использования земельных участков, расположенных в границах Памятника природы:

1) основные виды разрешенного использования земельных участков:

а) природно-познавательный туризм (код 5.2);

б) охрана природных территорий (код 9.1);

в) резервные леса (код 10.4);

2) к вспомогательным видам разрешенного использования земельных участков отнесена заготовка лесных ресурсов (код 10.3) (в части заготовки гражданами пищевых лесных ресурсов, недревесных лесных ресурсов и сбора ими лекарственных растений для собственных нужд).

11. Предельные минимальные и (или) максимальные размеры земельных участков и предельные параметры разрешенного строительства, реконструкции объектов капитального строительства не устанавливаются, так как строительство, реконструкция, ремонт объектов капитального строительства запрещены пунктом 2 части 20 настоящего Положения.

12. Границы и особенности режима особой охраны Памятника природы учитываются при территориальном планировании, градостроительном зонировании, при разработке правил землепользования и застройки, проведении землеустройства и лесоустройства, разработке лесного плана Камчатского края, лесохозяйственных регламентов и проектов освоения лесов, подготовке планов и перспектив экономического и социального развития, в том числе развития населенных пунктов, территориальных комплексных схем охраны природы, схем комплексного использования и охраны водных объектов, схем размещения, использования и охраны охотничьих угодий.

13. На территории Памятника природы экономическая и иная деятельность осуществляется с соблюдением требований настоящего Положения и Требований по предотвращению гибели объектов животного мира, за исключением объектов животного мира, находящихся на особо охраняемых природных территориях федерального значения, при осуществлении производственных процессов, а также при эксплуатации транспортных магистралей, трубопроводов, линий связи и электропередачи на территории Камчатского края, утвержденных постановлением Правительства Камчатского края от 15.07.2013 № 303-П.

14. Охрана Памятника природы и управление им осуществляется краевым государственным бюджетным учреждением «Служба по охране животного мира

и государственных природных заказников Камчатского края» (далее – Учреждение).

15. Посещение территории Памятника природы осуществляется по разрешениям, выдаваемым Учреждением.

16. К мероприятиям по обеспечению режима особой охраны Памятника природы могут привлекаться граждане, общественные объединения и некоммерческие организации, осуществляющие деятельность в области охраны окружающей среды.

17. Собственники, владельцы и пользователи земельных участков, на которых находится Памятник природы, принимают на себя обязательства по обеспечению режима его особой охраны.

## 2. Текстовое описание местоположения границ Памятника природы

18. Памятник природы расположен в Быстринском муниципальном районе, в истоке реки Средняя Андриановка, стекающей по узкой, круто падающей горной долине, по которой проходит тропа из села Мильково к вулкану Хангар и далее к поселку Крутогоровский, в 3140,5 м к югу от перевала Золотой (отметка 1483,0 м), на восточном макросклоне Срединного хребта, в 194 км от г. Петропавловска-Камчатского.

19. Памятник природы устанавливается в следующих границах:

1) северная граница: от характерной точки 18 с географическими координатами 54 градуса 43 минуты 33.7 секунды северной широты и 157 градусов 29 минут 42.9 секунды восточной долготы, расположенной на правом берегу протекающей по узкому ущелью реки Средняя Андриановка, в 25 м от береговой линии, проходит прямой линией в юго-восточном направлении на протяжении 50,7 м через характерную точку 19, пересекая русло реки, до характерной точки 20 с географическими координатами 54 градуса 43 минуты 33.3 секунды северной широты и 157 градусов 29 минут 45.7 секунды восточной долготы, расположенной на левом берегу реки на высоте 1240 м над уровнем моря;

2) восточная – юго-восточная граница: от характерной точки 20 вниз по течению по левому берегу реки Средняя Андриановка на расстоянии 25 м от береговой линии в общем юго-восточном направлении на протяжении 1530,7 м через характерные точки 21–39 до характерной точки 40 с географическими координатами 54 градуса 43 минуты 3.8 секунды северной широты и 157 градусов 30 минут 37.8 секунды восточной долготы, расположенной также на левом берегу реки, на высоте 1200 м над уровнем моря;

3) юго-западная граница: от характерной точки 40 прямой линией в юго-западном направлении на протяжении 50,3 м, пересекая русло реки Средняя Андриановка, через характерную точку 41 до характерной точки 42 с географическими координатами 54 градуса 43 минуты 2.9 секунды северной широты и 157 градусов 30 минут 35.5 секунды восточной долготы, расположенной на правом берегу реки Средняя Андриановка, в 25 м от береговой линии, на высоте 1200 м над уровнем моря;

4) юго-западная и западная граница: от характерной точки 42 вверх по течению реки Средняя Андриановка, в 25 м от береговой линии, в общем северо-западном направлении на протяжении 1572,2 м, через характерные точки 1–17, до характерной точки 18, где и замыкается.

### 3. Режим особой охраны и использования территории Памятника природы

20. На территории Памятника природы запрещается всякая деятельность, влекущая за собой нарушение его сохранности, в том числе:

1) предоставление и использование земельных участков для целей, не связанных с целями создания Памятника природы, использование лесов не по целевому назначению (виду разрешенного использования лесов);

2) строительство, реконструкция, ремонт объектов капитального строительства;

3) деятельность, влекущая за собой нарушение, повреждение, уничтожение природного комплекса, в том числе нарушение исторически сложившегося ландшафта, почвенного и растительного покрова, мест обитаний (произрастаний) видов животных и растений, занесенных в Красную книгу Российской Федерации и Красную книгу Камчатского края;

4) пользование недрами, в том числе выполнение работ по геологическому изучению недр, разработка месторождений полезных ископаемых;

5) проведение взрывных работ;

6) проведение гидромелиоративных, ирригационных, дноуглубительных и других работ, связанных с изменением дна, берегов и водоохраных зон водных объектов;

7) все виды лесопользования, за исключением случаев, предусмотренных пунктами 4–8 части 21 настоящего Положения;

8) ведение сельского хозяйства;

9) движение механических транспортных средств вне дорог общего пользования, за исключением снегоходов в период установления постоянного снежного покрова, выполнения мероприятий по ликвидации и предупреждению чрезвычайных ситуаций;

10) посадка и стоянка вертолетов, стоянка механических транспортных средств вне специально оборудованных площадок, имеющих твердое покрытие (за исключением мероприятий по ликвидации и предупреждению чрезвычайных ситуаций, связанных с тушением лесных пожаров), а также снегоходов в период установления снежного покрова;

11) размещение некапитальных объектов (строений и сооружений), а также палаточных лагерей, костровищ, иных мест отдыха вне специально установленных мест и без согласования с Учреждением;

12) деятельность, ведущая к нарушению правил пожарной безопасности в лесах, в том числе разведение огня, выжигание растительности, пускание палов;

13) накопление, размещение, захоронение, сжигание отходов производства и потребления;

14) порча и загрязнение земель, в том числе в результате складирования горюче-смазочных материалов, размещения радиоактивных, химических, взрывчатых, токсичных, отравляющих и ядовитых веществ;

15) интродукция живых организмов;

16) использование токсичных химических препаратов для охраны и защиты лесов;

17) деятельность, ведущая к загрязнению акватории водных объектов и их водоохраных зон, подземных вод отходами производства и потребления, любыми химическими и токсичными веществами, микроорганизмами;

18) сбор минералогических, палеонтологических и других геологических коллекционных материалов и образцов горных пород, за исключением случаев, предусмотренных пунктом 1 части 21 настоящего Положения;

19) все виды рыболовства;

20) гибридизация объектов животного мира;

21) мойка в водных объектах транспортных средств;

22) уничтожение или повреждение аншлагов и других информационных знаков и указателей, нанесение на скалы, информационные знаки и указатели самовольных надписей.

21. На территории Памятника природы разрешаются следующие виды деятельности:

1) научно-исследовательская деятельность, направленная на изучение биологического и ландшафтного разнообразия, динамики и структуры природных комплексов и объектов, включая сбор зоологических, ботанических, минералогических и палеонтологических коллекций в порядке, установленном законодательством Российской Федерации;

2) осуществление государственного экологического мониторинга (государственного мониторинга окружающей среды);

3) выполнение природоохранных и биотехнических мероприятий, в том числе мероприятий по сохранению, восстановлению и поддержанию в равновесном состоянии природных экосистем, сохранению и восстановлению ключевых мест обитаний (произрастания) объектов животного и растительного мира, нуждающихся в особых мерах охраны;

4) выполнение мероприятий, направленных на воспроизводство защитных лесов, повышение продуктивности защитных лесов, сохранение их полезных функций: мероприятия по лесовосстановлению, уходу за лесами (в том числе рубки ухода за лесными насаждениями), иные мероприятия, проводимые в соответствии с правилами лесовосстановления и правилами ухода за лесами, расположенными на особо охраняемых природных территориях;

5) выполнение мероприятий по охране лесов от загрязнения и иного негативного воздействия, включая меры по сохранению лесных насаждений, лесных почв, среды обитания объектов животного мира, других природных объектов в лесах;

б) деятельность по охране лесов от пожаров;

7) выполнение мероприятий по рекультивации нарушенных земель и восстановлению почвенного покрова (ликвидация накопленного экологического вреда окружающей среде), в том числе посредством лесовосстановления;

8) ведение охотничьего хозяйства, включая выполнение мероприятий по сохранению охотничьих ресурсов и среды их обитания в границах закрепленных охотничьих угодий;

9) заготовка и сбор гражданами для собственных нужд дикорастущих плодов, ягод, орехов, грибов, других пригодных для употребления в пищу лесных ресурсов (пищевых лесных ресурсов), лекарственных растений, а также недревесных лесных ресурсов, за исключением грибов и дикорастущих растений, виды которых занесены в Красную книгу Российской Федерации и Красную книгу Камчатского края;

10) экологический туризм;

11) эколого-просветительская деятельность.

Приложение 2 к постановлению  
Правительства Камчатского края  
от 05.06.2023 № 314-П

Графическое описание  
местоположения границ памятника природы регионального значения  
«Андриановские водопады» (далее – Памятник природы)

Раздел 1. Сведения о Памятнике природы

№ п/п	Характеристика Памятника природы	Описание характеристик
1	2	3
1.	Местоположение Памятника природы	Камчатский край, Быстринский муниципальный район
2.	Площадь объекта +/- величина погрешности определения площади (Р +/- Дельта Р)	77893 +/- 3133 м <sup>2</sup>
3.	Наименование и реквизиты нормативного правового акта о создании объекта	Решение Исполнительного комитета Камчатского областного Совета народных депутатов от 28.12.1983 № 562 «О мерах по усилению охраны природы в районах интенсивного нереста лососевых рыб и местах расположения ценных природных комплексов на территории Камчатской области»

Раздел 2. Сведения о местоположении границ Памятника природы

1. Система координат: МСК 41(1), WGS 84				
2. Сведения о характерных точках границ Памятника природы:				
Обозначение характерных точек границ	Координаты МСК-41 (1)		Координаты WGS-84	
	Х	У	Северная широта	Восточная долгота
1	2	3	4	5
1	749911.63	1338117.14	54°43'8.9"	157°30'28.7"
2	749982.9	1338045.07	54°43'11.2"	157°30'24.7"
3	750014.51	1337995.24	54°43'12.2"	157°30'21.9"
4	750029.49	1337913.63	54°43'12.7"	157°30'17.3"
5	750101.97	1337619.02	54°43'14.9"	157°30'0.8"
6	750131.49	1337562.43	54°43'15.8"	157°29'57.6"
7	750158.23	1337529.22	54°43'16.7"	157°29'55.7"
8	750169.02	1337497.15	54°43'17.0"	157°29'53.9"
9	750172.62	1337454.09	54°43'17.1"	157°29'51.5"
10	750180.22	1337404.05	54°43'17.3"	157°29'48.7"
11	750218.8	1337335.76	54°43'18.5"	157°29'44.9"
12	750263.5	1337299.45	54°43'19.9"	157°29'42.8"
13	750305.31	1337279.15	54°43'21.3"	157°29'41.6"
14	750378.1	1337256.58	54°43'23.7"	157°29'40.3"



1	2	3	4	5
15	750432.12	1337255.13	54°43'25.4"	157°29'40.2"
16	750495.13	1337255.68	54°43'27.4"	157°29'40.2"
17	750595.33	1337279.89	54°43'30.7"	157°29'41.4"
18	750688.46	1337308.17	54°43'33.7"	157°29'42.9"
19	750681.67	1337332.25	54°43'33.5"	157°29'44.3"
20	750674.88	1337356.32	54°43'33.3"	157°29'45.7"
21	750581.64	1337328.02	54°43'30.3"	157°29'44.1"
22	750486.55	1337304.73	54°43'27.2"	157°29'42.9"
23	750432.54	1337305.15	54°43'25.4"	157°29'42.9"
24	750383.53	1337306.52	54°43'23.9"	157°29'43.1"
25	750324.7	1337325.94	54°43'21.9"	157°29'44.2"
26	750287.81	1337344.26	54°43'20.8"	157°29'45.3"
27	750255.96	1337369.46	54°43'19.7"	157°29'46.7"
28	750227.42	1337420.69	54°43'18.9"	157°29'49.6"
29	750222.66	1337458.71	54°43'18.7"	157°29'51.7"
30	750219.05	1337502.74	54°43'18.6"	157°29'54.2"
31	750211.24	1337535.82	54°43'18.4"	157°29'56.0"
32	750201.41	1337554.89	54°43'18.1"	157°29'57.1"
33	750169.67	1337595.12	54°43'17.1"	157°29'59.4"
34	750150.57	1337630.74	54°43'16.5"	157°30'1.4"
35	750105.85	1337816.35	54°43'15.1"	157°30'11.8"
36	750078.37	1337924.33	54°43'14.3"	157°30'17.8"
37	750061.93	1338013.82	54°43'13.8"	157°30'22.8"
38	750022.24	1338076.39	54°43'12.5"	157°30'26.4"
39	749943.17	1338156.36	54°43'9.9"	157°30'30.9"
40	749751.59	1338277.4	54°43'3.8"	157°30'37.8"
41	749738.24	1338256.27	54°43'3.4"	157°30'36.6"
42	749724.89	1338235.14	54°43'2.9"	157°30'35.5"
1	749911.63	1338117.14	54°43'8.9"	157°30'28.7"

## Раздел 3. Карта-схема границ Памятника природы

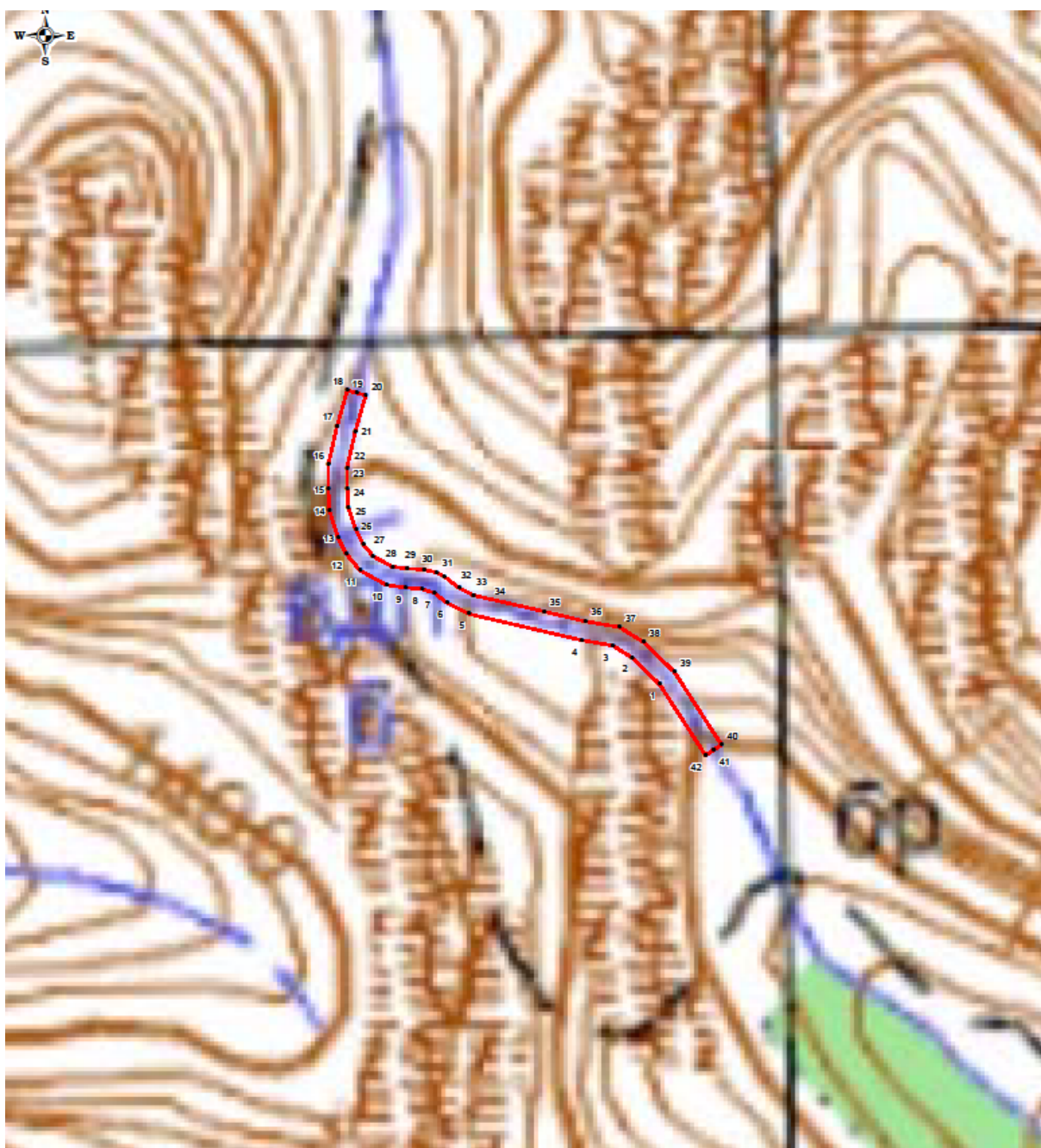

Используемые условные знаки и обозначения:

Масштаб 1:50000

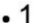
-  - границы особо охраняемой природной территории
-  1 - обозначение характерной точки