



ПОСТАНОВЛЕНИЕ

ПРАВИТЕЛЬСТВА КАМЧАТСКОГО КРАЯ

15.11.2022 № 589-П

г. Петропавловск-Камчатский

О памятнике природы
регионального значения «Гора
Бабий Камень»

В соответствии со статьей 17 Федерального конституционного закона от 12.07.2006 № 2-ФКЗ «Об образовании в составе Российской Федерации нового субъекта Российской Федерации в результате объединения Камчатской области и Корякского автономного округа», статьями 2, 26, 27 Федерального закона от 14.03.1995 № 33-ФЗ «Об особо охраняемых природных территориях», статьями 6–8 Закона Камчатского края от 29.12.2014 № 564 «Об особо охраняемых природных территориях в Камчатском крае», учитывая решение Исполнительного комитета Камчатского областного Совета народных депутатов от 26.02.1990 № 48 «О памятниках природы на территории Камчатской области»,

ПРАВИТЕЛЬСТВО ПОСТАНОВЛЯЕТ:

1. Утвердить:

- 1) Положение о памятнике природы регионального значения «Гора Бабий Камень» согласно приложению 1 к настоящему постановлению;
- 2) графическое описание местоположения границ памятника природы регионального значения «Гора Бабий Камень» согласно приложению 2 к настоящему постановлению.

2. Настоящее постановление вступает в силу после дня его официального опубликования.

Председатель Правительства
Камчатского края

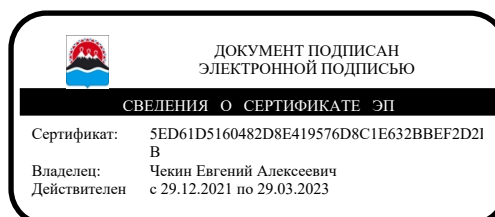

Е.А. Чекин

Приложение 1 к постановлению
Правительства Камчатского края
от 15.11.2022 № 589-П

Положение
о памятнике природы регионального значения
«Гора Бабий Камень»

1. Общие положения

1. Настоящее Положение регулирует вопросы охраны и функционирования памятника природы регионального значения «Гора Бабий Камень» (далее – Памятник природы).

2. Памятник природы является особо охраняемой природной территорией регионального значения в Камчатском крае и относится к объектам общенационального достояния.

3. Целями создания Памятника природы являются:

1) сохранение в естественном состоянии ценного в экологическом, научном, рекреационном и эстетическом отношении природного комплекса, представленного экструзией горы Бабий Камень (отметка 1052,4 м), имеющей пирамидальную форму с узким скалистым гребнем высотой до 15 м, расположенной в южной части хребта Тополовый – водоразделе рек Паратунка и Левая Быстрая, включая сохранение в естественном состоянии природных экологических систем, в том числе горных бореальных лиственных (каменно-березовых) лесов с подлеском из рябины бузинолистной и бузины камчатской, стелющихся лесов из кедрового и ольхового стлаников, субальпийских лугов, высокогорных тундр и гольцов, их средообразующих функций и биологической продуктивности;

2) охрана редких видов животных, растений и грибов, занесенных в Красную книгу Камчатского края и Красную книгу Российской Федерации, сохранение среды их обитания;

3) проведение научных исследований;

4) государственный экологический мониторинг (государственный мониторинг окружающей среды);

5) экологическое просвещение населения.

4. Памятник природы создан решением Исполнительного комитета Камчатского областного Совета народных депутатов от 26.02.1990 № 48 «О памятниках природы на территории Камчатской области», без ограничения срока его функционирования.

5. Памятник природы создан на землях лесного фонда, без изъятия земельных участков для государственных нужд, а также у собственников, землепользователей, землевладельцев.

6. Общая площадь Памятника природы составляет 1410,06 га.

7. Природные ресурсы, расположенные в границах Памятника природы, ограничиваются в гражданском обороте в соответствии с требованиями действующего законодательства и настоящего Положения.

8. Запрещается изменение целевого назначения земельных участков, находящихся в границах Памятника природы, за исключением случаев, предусмотренных федеральными законами.

9. Леса, расположенные на территории Памятника природы, относятся к защитным лесам и используются в соответствии с режимом особой охраны Памятника природы и целевым назначением земель, определяемым лесным законодательством Российской Федерации, законодательством Российской Федерации об особо охраняемых природных территориях, настоящим Положением при условии, если это использование совместимо с целевым назначением защитных лесов и выполняемыми ими полезными функциями.

10. Виды разрешенного использования земельных участков, расположенных в границах Памятника природы:

1) основные виды разрешенного использования земельных участков:

а) природно-познавательный туризм (код 5.2);

б) охрана природных территорий (код 9.1);

в) резервные леса (код 10.4);

2) к вспомогательным видам разрешенного использования земельных участков отнесена заготовка лесных ресурсов (код 10.3) (в части заготовки гражданами пищевых лесных ресурсов, недревесных лесных ресурсов и сбора ими лекарственных растений для собственных нужд).

11. Предельные минимальные и (или) максимальные размеры земельных участков и предельные параметры разрешенного строительства, реконструкции объектов капитального строительства не устанавливаются, так как строительство, реконструкция, капитальный ремонт объектов капитального строительства запрещены пунктом 2 части 20 настоящего Положения.

12. Границы и особенности режима особой охраны Памятника природы учитываются при территориальном планировании, градостроительном зонировании, при разработке правил землепользования и застройки, проведении землеустройства и лесоустройства, разработке лесного плана Камчатского края, лесохозяйственных регламентов и проектов освоения лесов, подготовке планов и перспектив экономического и социального развития, в том числе развития населенных пунктов, территориальных комплексных схем охраны природы, схем комплексного использования и охраны водных объектов, схем размещения, использования и охраны охотничьих угодий.

13. На территории Памятника природы экономическая и иная деятельность осуществляется с соблюдением требований настоящего Положения и Требований по предотвращению гибели объектов животного мира, за исключением объектов животного мира, находящихся на особо охраняемых природных территориях федерального значения, при осуществлении производственных процессов, а также при эксплуатации транспортных магистралей, трубопроводов, линий связи и электропередачи на территории

Камчатского края, утвержденных постановлением Правительства Камчатского края от 15.07.2013 № 303-П.

14. Охрана Памятника природы и управление им осуществляется краевым государственным казенным учреждением «Служба по охране животного мира и государственных природных заказников Камчатского края» (далее – Учреждение).

15. Посещение территории Памятника природы осуществляется по разрешениям, выдаваемым Учреждением.

16. К мероприятиям по обеспечению режима особой охраны Памятника природы могут привлекаться граждане, общественные объединения и некоммерческие организации, осуществляющие деятельность в области охраны окружающей среды.

17. Собственники, владельцы и пользователи земельных участков, на которых находится Памятник природы, принимают на себя обязательства по обеспечению режима его особой охраны.

2. Текстовое описание местоположения границ Памятника природы

18. Памятник природы расположен в Елизовском муниципальном районе, в 12 километрах на юго-запад от поселка Термальный, в междуречье рек Левая Быстрая и Карымшина, в южной части горного хребта Тополовый.

19. Памятник природы устанавливается в следующих границах:

1) северная граница: от характерной точки 81 с географическими координатами 52 градуса 50 минут 55.2 секунды северной широты и 158 градусов 3 минуты 51.1 секунды восточной долготы, расположенной в распадке на дне сухого русла ручья на правом берегу реки Левая Быстрая в 2,5 км на запад от горы Бабий Камень (отметка 1052,4 м), проходит прямой линией в восточном направлении на протяжении 1009,2 м по тальвегу сухого ручья до характерной точки 82 с географическими координатами 52 градуса 50 минут 56.9 секунды северной широты и 158 градусов 4 минуты 46.0 секунды восточной долготы, расположенной на дне распадка на северном склоне горы Бабий Камень; далее от характерной точки 82 в восточном направлении на протяжении 1173,4 м вверх по тальвегу распадка северного склона горы Бабий Камень через характерные точки 83–89 до характерной точки 90 с географическими координатами 52 градуса 51 минута 5.9 секунды северной широты и 158 градусов 5 минут 42.2 секунды восточной долготы, расположенной на линии водораздела в истоках ручья Тундрин (левый приток реки Карымшина); далее от характерной точки 90 в общем восточном направлении на протяжении 3436,7 м вниз по течению по правому берегу ручья Тундрин через характерные точки 91–92, 1–29 до характерной точки 30 с географическими координатами 52 градуса 51 минута 25.8 секунды северной широты и 158 градусов 8 минут 41.8 секунды восточной долготы, расположенной на правом берегу ручья Тундрин в месте выхода его из распадка на равнину, в 300 м на северо-запад от места впадения в ручей Тундрин его левого безымянного притока и в 850 м от пересечения ручья с автодорогой;

2) восточная и юго-восточная границы: от характерной точки 30 прямой линией на протяжении 2647,6 м в юго-юго-западном направлении вдоль подошвы горы Бабий Камень до характерной точки 31 с географическими координатами 52 градуса 50 минут 3.3 секунды северной широты и 158 градусов 8 минут 1.1 секунды восточной долготы, расположенной на левобережье реки Карымшина; далее от характерной точки 31 прямой линией в юго-восточном направлении на протяжении 2469,3 м вдоль подошвы горы Бабий Камень до характерной точки 32 с географическими координатами 52 градуса 49 минут 2.8 секунды северной широты и 158 градусов 6 минут 35.3 секунды восточной долготы, расположенной на левом берегу реки Карымшина, на дне распадка, напротив устья ее правого безымянного притока;

3) юго-западная и западная границы: от характерной точки 32 в общем северо-северо-западном направлении на протяжении 3518,7 м вверх по тальвегу распадка через характерные точки 33–71 до характерной точки 72 с географическими координатами 52 градуса 50 минут 8.2 секунды северной широты и 158 градусов 4 минуты 16.2 секунды восточной долготы, расположенной на водоразделе рек Карымшина – Левая Быстрая; далее от характерной точки 72 вниз по тальвегу сухого русла ручья в общем северном направлении на протяжении 1574,8 м через характерные точки 73–80 до характерной точки 81, где и замыкается.

3. Режим особой охраны и использования территории Памятника природы

20. На территории Памятника природы запрещается всякая деятельность, влекущая за собой нарушение его сохранности, в том числе:

1) предоставление и использование земельных участков для целей, не связанных с целями создания Памятника природы, использование лесов не по целевому назначению (виду разрешенного использования лесов);

2) строительство, реконструкция, ремонт объектов капитального строительства;

3) деятельность, влекущая за собой нарушение, повреждение, уничтожение природного комплекса, в том числе нарушение исторически сложившегося ландшафта, почвенного и растительного покрова, мест обитаний (произрастаний) видов животных и растений, занесенных в Красную книгу Российской Федерации и Красную книгу Камчатского края;

4) пользование недрами, в том числе выполнение работ по геологическому изучению недр, разработка месторождений полезных ископаемых;

5) проведение взрывных работ;

6) проведение гидромелиоративных, ирригационных, дноуглубительных и других работ, связанных с изменением дна, берегов и водоохраных зон водных объектов;

7) все виды лесопользования, за исключением случаев, предусмотренных пунктами 4–8 части 21 настоящего Положения;

8) ведение сельского хозяйства;

9) движение механических транспортных средств вне дорог общего пользования, за исключением снегоходов в период установления постоянного снежного покрова, выполнения мероприятий по ликвидации и предупреждению чрезвычайных ситуаций;

10) посадка и стоянка вертолетов, стоянка механических транспортных средств вне специально оборудованных площадок, имеющих твердое покрытие (за исключением мероприятий по ликвидации и предупреждению чрезвычайных ситуаций, связанных с тушением лесных пожаров, а также снегоходов в период установления снежного покрова);

11) размещение некапитальных объектов (строений и сооружений), а также палаточных лагерей, костровищ, иных мест отдыха вне специально установленных мест и без согласования с Учреждением;

12) деятельность, ведущая к нарушению правил пожарной безопасности в лесах, в том числе разведение огня, выжигание растительности, пускание палов;

13) накопление, размещение, захоронение, сжигание отходов производства и потребления;

14) порча и загрязнение земель, в том числе в результате складирования горюче-смазочных материалов, размещения радиоактивных, химических, взрывчатых, токсичных, отравляющих и ядовитых веществ;

15) интродукция живых организмов;

16) использование токсичных химических препаратов для охраны и защиты лесов;

17) деятельность, ведущая к загрязнению акватории водных объектов и их водоохраных зон, подземных вод отходами производства и потребления, любыми химическими и токсичными веществами, микроорганизмами;

18) сбор минералогических, палеонтологических и других геологических коллекционных материалов и образцов горных пород, за исключением случаев, предусмотренных пунктом 1 части 21 настоящего Положения;

19) все виды рыболовства;

20) интродукция живых организмов, гибридизация объектов животного мира;

21) мойка в водных объектах транспортных средств;

22) уничтожение или повреждение аншлагов и других информационных знаков и указателей, нанесение на скалы, информационные знаки и указатели самовольных надписей.

21. На территории Памятника природы разрешаются следующие виды деятельности:

1) научно-исследовательская деятельность, направленная на изучение биологического и ландшафтного разнообразия, динамики и структуры природных комплексов и объектов, включая сбор зоологических, ботанических, минералогических и палеонтологических коллекций в порядке, установленном законодательством Российской Федерации;

2) осуществление государственного экологического мониторинга (государственного мониторинга окружающей среды);

3) выполнение природоохранных и биотехнических мероприятий, в том числе мероприятий по сохранению, восстановлению и поддержанию в равновесном состоянии природных экосистем, сохранению и восстановлению ключевых мест обитаний (произрастания) объектов животного и растительного мира, нуждающихся в особых мерах охраны;

4) выполнение мероприятий, направленных на воспроизводство защитных лесов, повышение продуктивности защитных лесов, сохранение их полезных функций: мероприятия по лесовосстановлению, уходу за лесами (в том числе рубки ухода за лесными насаждениями), иные мероприятия, проводимые в соответствии с правилами лесовосстановления и правилами ухода за лесами, расположенными на особо охраняемых природных территориях;

5) выполнение мероприятий по охране лесов от загрязнения и иного негативного воздействия, включая меры по сохранению лесных насаждений, лесных почв, среды обитания объектов животного мира, других природных объектов в лесах;

6) деятельность по охране лесов от пожаров;

7) выполнение мероприятий по рекультивации нарушенных земель и восстановлению почвенного покрова (ликвидация накопленного экологического вреда окружающей среде), в том числе посредством лесовосстановления;

8) ведение охотничьего хозяйства, включая выполнение мероприятий по сохранению охотничьих ресурсов и среды их обитания в границах закрепленных охотничьих угодий;

9) заготовка и сбор гражданами для собственных нужд дикорастущих плодов, ягод, орехов, грибов, других пригодных для употребления в пищу лесных ресурсов (пищевых лесных ресурсов), лекарственных растений, а также недревесных лесных ресурсов, за исключением грибов и дикорастущих растений, виды которых занесены в Красную книгу Российской Федерации, Красную книгу Камчатского края;

10) экологический туризм;

11) эколого-просветительская деятельность.

Приложение 2 к постановлению
Правительства Камчатского края
от 15.11.2022 № 589-П

Графическое описание
местоположения границ памятника природы регионального значения
«Гора Бабий Камень» (далее – Памятник природы)

Раздел 1. Сведения о Памятнике природы

№ п/п	Характеристика Памятника природы	Описание характеристик
1	2	3
1	Местоположение Памятника природы	Камчатский край, Елизовский муниципальный район
2	Площадь объекта +/- величина погрешности определения площади (Р +/- Дельта Р)	14100558 +/- 32857 м ²
3	Наименование и реквизиты нормативного правового акта о создании объекта	Решение Исполнительного комитета Камчатского областного Совета народных депутатов от 26.02.1990 № 48 «О памятниках природы на территории Камчатской области»

Раздел 2. Сведения о местоположении границ Памятника природы

1. Система координат: МСК 41(1), WGS 84				
2. Сведения о характерных точках границ Памятника природы:				
Обозначение характерных точек границ	Координаты МСК-41 (1)		Координаты WGS-84	
	X	Y	Северная широта	Восточная долгота
1	2	3	4	5
1	541763.59	1375114.54	52°51'8.1"	158°5'55.8"
2	541785.07	1375180.4	52°51'8.8"	158°5'59.3"
3	541790.7	1375255.35	52°51'8.9"	158°6'3.3"
4	541793.07	1375314.37	52°51'9.0"	158°6'6.5"
5	541786.28	1375335.36	52°51'8.8"	158°6'7.6"
6	541754.36	1375485.63	52°51'7.8"	158°6'15.6"
7	541744.16	1375587.71	52°51'7.5"	158°6'21.1"
8	541746.86	1375692.68	52°51'7.6"	158°6'26.7"
9	541792.78	1375945.34	52°51'9.1"	158°6'40.2"
10	541837.15	1376132.98	52°51'10.6"	158°6'50.2"
11	541845.98	1376236.97	52°51'10.9"	158°6'55.8"
12	541854.39	1376292.86	52°51'11.2"	158°6'58.7"
13	541865.06	1376386.82	52°51'11.5"	158°7'3.7"
14	541867.19	1376405.76	52°51'11.6"	158°7'4.8"
15	541875.02	1376512.71	52°51'11.9"	158°7'10.5"

1	2	3	4	5
16	541896.9	1376637.58	52°51'12.6"	158°7'17.1"
17	541950.05	1376784.15	52°51'14.3"	158°7'24.9"
18	541977.48	1376843.97	52°51'15.2"	158°7'28.2"
19	542015.72	1377017.68	52°51'16.5"	158°7'37.4"
20	542018.99	1377054.62	52°51'16.6"	158°7'39.4"
21	542055.85	1377166.35	52°51'17.8"	158°7'45.4"
22	542137.28	1377361.75	52°51'20.5"	158°7'55.8"
23	542209.37	1377513.24	52°51'22.8"	158°8'3.9"
24	542247.1	1377605.97	52°51'24.1"	158°8'8.8"
25	542298.19	1377749.56	52°51'25.8"	158°8'16.5"
26	542318.88	1377849.41	52°51'26.4"	158°8'21.8"
27	542324.52	1377930.41	52°51'26.6"	158°8'26.2"
28	542327.34	1378043.38	52°51'26.7"	158°8'32.2"
29	542318.93	1378130.44	52°51'26.5"	158°8'36.8"
30	542296.71	1378222.56	52°51'25.8"	158°8'41.8"
31	539749.99	1377449.46	52°50'3.3"	158°8'1.1"
32	537888.03	1375835.34	52°49'2.8"	158°6'35.3"
33	537925.25	1375738.03	52°49'3.9"	158°6'30.1"
34	537958.61	1375653.78	52°49'5.0"	158°6'25.6"
35	537980.19	1375588.63	52°49'5.7"	158°6'22.2"
36	537998.74	1375531.48	52°49'6.3"	158°6'19.1"
37	538050.8	1375403.11	52°49'8.0"	158°6'12.2"
38	538094.38	1375346.77	52°49'9.4"	158°6'9.2"
39	538123.29	1375328.57	52°49'10.3"	158°6'8.2"
40	538166.04	1375302.23	52°49'11.7"	158°6'6.8"
41	538185.01	1375294.09	52°49'12.3"	158°6'6.4"
42	538229.85	1375274.77	52°49'13.8"	158°6'5.3"
43	538271.78	1375257.46	52°49'15.1"	158°6'4.4"
44	538291.56	1375240.3	52°49'15.8"	158°6'3.5"
45	538349.24	1375190.91	52°49'17.6"	158°6'0.8"
46	538377.89	1375138.68	52°49'18.5"	158°5'58.0"
47	538404.41	1375087.51	52°49'19.4"	158°5'55.3"
48	538430.84	1375011.26	52°49'20.2"	158°5'51.2"
49	538447.56	1374962.14	52°49'20.8"	158°5'48.6"
50	538463.23	1374925.07	52°49'21.3"	158°5'46.6"
51	538490.82	1374861.85	52°49'22.1"	158°5'43.2"
52	538546.26	1374793.44	52°49'23.9"	158°5'39.5"
53	538601.46	1374687.01	52°49'25.7"	158°5'33.8"
54	538617.21	1374654.94	52°49'26.2"	158°5'32.1"
55	538650.49	1374548.66	52°49'27.2"	158°5'26.4"
56	538721.69	1374446.11	52°49'29.5"	158°5'20.9"
57	538793.58	1374299.59	52°49'31.8"	158°5'13.1"
58	538828.91	1374204.33	52°49'32.9"	158°5'7.9"

1	2	3	4	5
59	538909.08	1374093.74	52°49'35.5"	158°5'2.1"
60	538944.59	1374028.47	52°49'36.7"	158°4'58.6"
61	539002.72	1373918.04	52°49'38.5"	158°4'52.6"
62	539067.22	1373844.57	52°49'40.6"	158°4'48.7"
63	539125.39	1373727.13	52°49'42.5"	158°4'42.4"
64	539204.58	1373631.58	52°49'45.0"	158°4'37.3"
65	539269.99	1373537.1	52°49'47.1"	158°4'32.2"
66	539327.2	1373433.68	52°49'48.9"	158°4'26.7"
67	539414.55	1373353	52°49'51.7"	158°4'22.4"
68	539530.17	1373294.12	52°49'55.5"	158°4'19.2"
69	539639.74	1373242.36	52°49'59.0"	158°4'16.4"
70	539741.52	1373211.58	52°50'2.3"	158°4'14.7"
71	539821.68	1373225.98	52°50'4.9"	158°4'15.4"
72	539924.76	1373240.22	52°50'8.2"	158°4'16.2"
73	539969.6	1373222.88	52°50'9.7"	158°4'15.2"
74	540171.44	1373068.39	52°50'16.2"	158°4'6.9"
75	540426.2	1372904.51	52°50'24.4"	158°3'58.1"
76	540650.47	1372799.83	52°50'31.6"	158°3'52.4"
77	540821.92	1372729.57	52°50'37.2"	158°3'48.6"
78	540958.73	1372703.59	52°50'41.6"	158°3'47.2"
79	541093.8	1372708.53	52°50'45.9"	158°3'47.4"
80	541230.94	1372723.52	52°50'50.4"	158°3'48.2"
81	541378.31	1372778.45	52°50'55.2"	158°3'51.1"
82	541426.95	1373806.11	52°50'56.9"	158°4'46.0"
83	541416.59	1373891.14	52°50'56.6"	158°4'50.5"
84	541418.28	1373990.12	52°50'56.7"	158°4'55.8"
85	541430.27	1374265.07	52°50'57.1"	158°5'10.5"
86	541440.15	1374374.94	52°50'57.5"	158°5'16.4"
87	541482.37	1374536.66	52°50'58.9"	158°5'25.0"
88	541564.35	1374671.03	52°51'1.5"	158°5'32.2"
89	541652.09	1374770.38	52°51'4.4"	158°5'37.4"
90	541688.68	1374859.09	52°51'5.9"	158°5'42.2"
91	541717.25	1374928.91	52°51'6.5"	158°5'45.9"
92	541753.14	1375048.6	52°51'7.7"	158°5'52.3"
1	541763.59	1375114.54	52°51'8.0"	158°5'55.8"

Раздел 3. Карта-схема границ Памятника природы

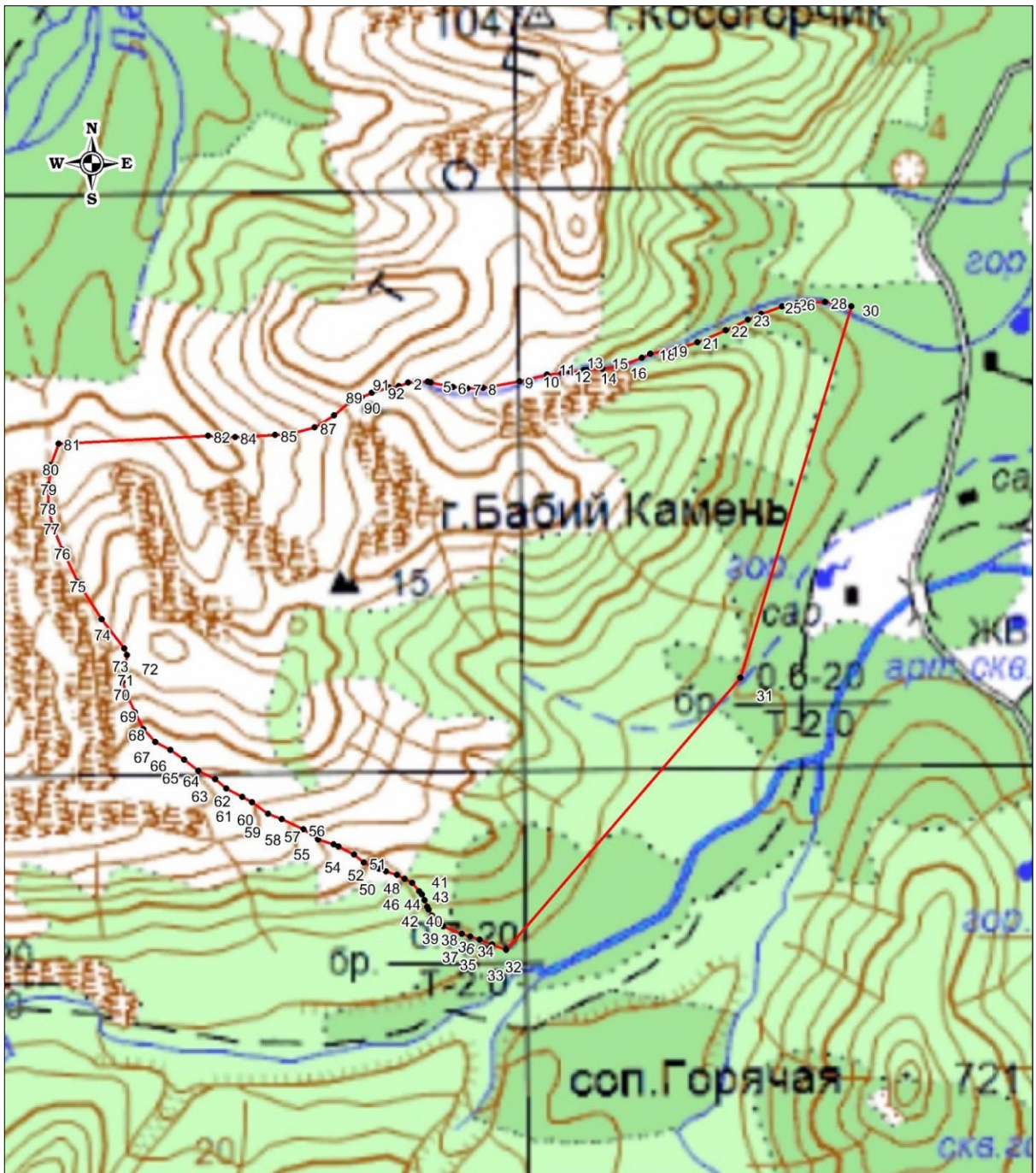

Используемые условные знаки и обозначения:

Масштаб 1:50000

• 1

- границы особо охраняемой природной территории
- обозначение характерной точки